

Eindejaarsbericht 2022

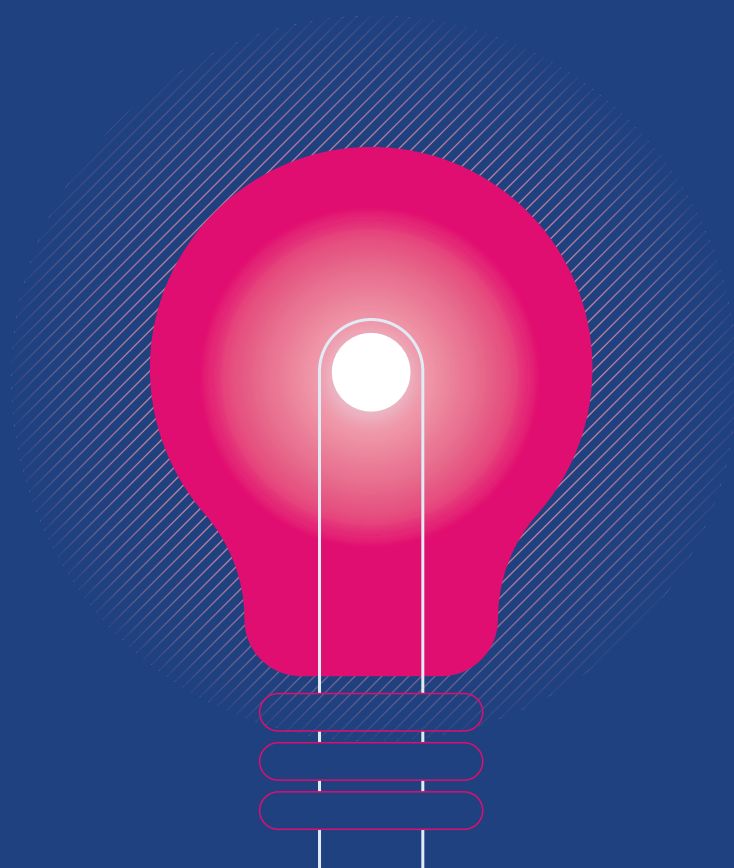

Scheers tips.

Altijd handig om te weten.

Het optimale bereiken. Dat kunt u aan onze belastingadviseurs overlaten.

INLEIDING

De coronacrisis was nog niet voorbij of de volgende crisis diende zich aan. De prijzen van energie zijn door de inval in Oekraïne enorm gestegen, met torenhoge inflatie als gevolg. Om de gevolgen daarvan voor huishoudens te matigen heeft het kabinet verschillende maatregelen genomen. Enkele daarvan komen hierna aan bod.

Daarnaast maken wij u attent op een aantal (voorgestelde) veranderingen in de (belasting)wetgeving per 1 januari 2023, die mogelijk van invloed zijn op het belastingjaar 2022.

Wilt u meer informatie of persoonlijk advies, aarzel dan niet om contact met ons op te nemen.

ONDERNEMINGEN

Tegemoetkoming Energiekosten

De minister van EZK heeft in een brief aan de Tweede Kamer uiteengezet hoe de voorgenomen subsidieregeling voor het energie-intensieve mkb er uit komt te zien. De compensatieregeling voor de gestegen energiekosten heeft de naam Tegemoetkoming Energiekosten (TEK) gekregen. De TEK is gericht op ondernemingen in het mkb waar de energiekosten een relatief groot deel vormen van de totale kosten. De TEK is tijdelijk en loopt tot eind 2023.

Voorwaarden voor de regeling zijn:

1. Het bedrijf voldoet aan de Europese mkb-definitie.
2. Het bedrijf is ingeschreven in het Handelsregister.
3. Het bedrijf verbruikt jaarlijks ten minste 5.000 m³ gas of 50.000 kWh elektriciteit.
4. De energiekosten van het bedrijf bedragen ten minste 12,5% van de omzet.

De gedachte achter de gekozen omvang van de energiekosten is dat bedrijven met een relatief lager aandeel energiekosten in staat worden geacht de prijsstijgingen op te kunnen vangen en door te berekenen.



De TEK bedraagt 50% van de energiekosten boven de drempelprijzen. De drempelprijs bedraagt € 1,19/m³ voor gas en € 0,35/kWh voor elektriciteit. De kostenstijging wordt gemeten door de drempelprijs af te zetten tegen de marktprijs. Er geldt een maximumvergoeding van € 160.000. Hierdoor blijft de regeling binnen de grenzen van het thans geldende tijdelijke Europese staatssteunkader. Als gevolg van het Europese staatssteunkader geldt voor agrarische bedrijven een ander subsidieplafond.

De TEK zal worden uitgevoerd door RVO.nl. De regeling is met terugwerkende kracht van toepassing over het hele jaar 2023 en de laatste twee maanden van 2022. Ondernemers kunnen naar verwachting in het tweede kwartaal van 2023 hun eerste aanvraag doen.

Investeringsaftrek

Kleinschaligheidsinvesteringsaftrek (KIA) bedraagt voor investeringen boven € 2.400 tot een bedrag van € 59.939 (2023: € 63.715) 28% van het investeringsbedrag. Het maximum van de KIA is € 16.784 (2023: € 17.841). Het bedrag van de KIA blijft tot een investeringsbedrag van € 110.998 (2023: 117.991) gelijk, om daarna af te nemen met 7,56% van het meerdere investeringsbedrag. Door uw investeringen slim te plannen kunt u de KIA optimaliseren. De KIA geldt niet voor alle bedrijfsmiddelen. In aanvulling op de KIA heeft u mogelijk recht op energie-investeringsaftrek (EIA) of op milieu-investeringsaftrek (MIA).

Milieu-investeringen

De MIA is een subsidieregeling voor de investering in milieuvriendelijke bedrijfsmiddelen. De aftrekpercentages van de MIA wijzigen in 2023 niet ten opzichte van 2022. De hoogte van de percentages is afhankelijk van de categorie waarin het bedrijfsmiddel is ingedeeld.

Categorie	2022	2023
I	45%	45%
II	36%	36%
III	27%	27%

Om in aanmerking te komen voor MIA moet het investeringsbedrag per bedrijfsmiddel ten minste € 2.500 bedragen.

Energie-investeringen

De EIA is een subsidieregeling voor de investering in energiezuinige bedrijfsmiddelen. Het percentage van de aftrek wijzigt niet ten opzichte van 2022 en blijft 45,5%. Wel stijgt het maximum investeringsbedrag van € 128 miljoen in 2022 naar ruim € 136 miljoen in 2023.

Plan de verkoop van bedrijfsmiddelen

Bij de verkoop van bedrijfsmiddelen, waarvoor u eerder KIA hebt gehad, moet u een deel van het genoten voordeel terugbetalen als de verkoop plaatsvindt binnen vijf jaar na het begin van het kalenderjaar van aanschaf. Stel de verkoop zo mogelijk uit tot na het vijfde jaar.

Vennootschapsbelasting (vpb)

De vpb kent twee tarieven. Het lage vpb-tarief stijgt in 2023 fors, terwijl het deel van de winst waarover dit verschuldigd is daalt. Het kan daarom aantrekkelijk zijn om winsten nog in 2022 te laten vallen en verliezen uit te stellen tot 2023. Het hoge tarief is verschuldigd over de winst boven de eerste tariefschijf.

	2022	2023
Laag tarief	15,0%	19,0%
Hoog tarief	25,8%	25,8%
Eerste schijf	€ 395.000	€ 200.000

Verliesverrekening vpb

De verliesverrekening in de vpb werkt als volgt. Verliezen kunnen worden verrekend met de belastbare winst van het voorgaande jaar, de zogenaamde achterwaartse verliesverrekening, en met belastbare winsten van volgende jaren: de voorwaartse verliesverrekening. Deze verliesverrekening is onbeperkt in de tijd. Wel geldt een beperking in de omvang van de te verrekenen verliezen. Voor zover de verrekenbare verliezen meer bedragen dan € 1 miljoen worden deze verrekend tot een bedrag van 50% van de belastbare winst nadat die winst is verminderd met een bedrag van € 1 miljoen. Verliezen tot € 1 miljoen zijn volledig verrekenbaar.

Voor de achterwaartse verliesverrekening geldt ook de beperking voor verliezen boven een bedrag van € 1 miljoen. Deze aanpassing van de verliesverrekening is op 1 januari 2022 ingegaan en geldt voor verliezen uit boekjaren, die zijn aangevangen op of na 1 januari 2013, voor zover deze verliezen worden verrekend met belastbare winsten van boekjaren, die aanvangen op of na 1 januari 2022.

Fiscale eenheid vpb

Onder voorwaarden kan een groep van vennootschappen voor de vpb een fiscale eenheid vormen. Voordelen daarvan zijn dat onderlinge transacties onbelast kunnen plaatsvinden en dat slechts één aangifte vpb hoeft te worden gedaan. Nadelen zijn de hoofdelijke aansprakelijkheid van alle delen van de fiscale eenheid voor vpb-schulden en het slechts eenmaal kunnen benutten van het tariefstapje.



Gezien de verschillen tussen het hoge en het lage tarief kan het aantrekkelijk zijn om een bestaande fiscale eenheid te verbreken. Wilt u per 1 januari 2023 een of meer vennootschappen uit een bestaande fiscale eenheid halen? Zorg er dan voor dat het verzoek tot ontvoeging uiterlijk op 31 december 2022 is ingediend. Verbreking van de fiscale eenheid per begin van het jaar kan ook wenselijk zijn als het de bedoeling is om een vennootschap in de loop van 2023 te verkopen.

Aftrekbeperking inkomstenbelasting

Het tarief waartegen de aftrek van ondernemersfaciliteiten in de hoogste inkomensschijf wordt verrekend in de inkomstenbelasting bedraagt in 2022 40%. De hoogste schijf begint bij een belastbaar inkomen van meer dan € 69.398. In 2023 gaat dit tarief naar 36,93% bij een inkomen van meer dan € 73.031. Het voordeel van deze faciliteiten loopt daardoor terug. Het gaat om de volgende faciliteiten:

- zelfstandigenaftrek;
- aftrek speur- en ontwikkelingswerk;
- meewerkaftrek;
- startersaftrek bij arbeidsongeschiktheid;
- stakingsaftrek; en
- mkb-winstvrijstelling.

Voorkom belastingrente

Belastingrente wordt in beginsel berekend wanneer de aanslag inkomstenbelasting of vennootschapsbelasting op of na 1 juli van het volgende jaar wordt opgelegd. Ondernemers kunnen belastingrente voorkomen door vóór 1 mei om een (aanvullende) voorlopige aanslag te verzoeken of vóór 1 april aangifte te doen over het voorgaande kalenderjaar.

Oudedagsreserve ondernemers

De oudedagsreserve is een methode van belastinguitstel voor ondernemers. Toevoeging aan de reserve vermindert de winst van het jaar. De toevoeging bedraagt 9,44% van de winst met een maximum van € 9.632 in 2022. Ten laste van de oudedagsreserve kan de ondernemer één of meer lijfrenten aankopen.



De afname van de oudedagsreserve is dan belast, maar daar staat een aftrek-bare lijfrentepremie tegenover. De uitkeringen in de lijfrente worden te zijner tijd belast. Wordt de oudedagsreserve niet besteed aan de aankoop van een lijfrente, dan is deze uiterlijk bij staking van de onderneming belast.

Met ingang van 1 januari 2023 kan een bestaande oudedagsreserve niet verder worden opgebouwd. De tot en met 31 december 2022 opgebouwde oudedagsreserve wordt op basis van de huidige regels afgewikkeld.

PERSONEEL

Bijtelling auto van de zaak

Voor het privégebruik van een auto van de zaak moet een bijtelling bij het loon van de werknemer worden gedaan. De standaardbijtelling bedraagt 22% van de catalogusprijs van de auto. Voor auto's die voor 2017 zijn aangeschaft of geleased gelden andere percentages. Lagere bijtellingen gelden gedurende 60 maanden. Daarna geldt de standaardbijtelling. Voor auto's van voor 2017 bedraagt de standaardbijtelling niet 22 maar 25%.

Bijtelling elektrische auto

Voor een in 2022 aangeschafte nieuwe elektrische auto bedraagt de bijtelling 16% over de eerste € 35.000 van de catalogusprijs. Voor het meerdere geldt de reguliere bijtelling van 22%. Per 1 januari 2023 bedraagt de bijtelling

Het optimale bereiken.

Dat kunt u aan onze belastingadviseurs overlaten.

voor nieuwe elektrische auto's 16% over de eerste € 30.000 en 22% over het meerdere. Deze bijtellingspercentages gelden voor in het kalenderjaar nieuw aangeschafte auto's en gelden gedurende 60 maanden. Overweegt u een elektrische auto, investeer of lease dan nog in 2022 om het voordeel van de lagere bijtelling gedurende 60 maanden te hebben.

Omdat de verlaagde bijtelling voor een periode van 60 maanden vanaf de datum waarop de auto op kenteken is gezet geldt, kunt u overwegen om een jonge gebruikte elektrische auto, liefst van voor 2019, aan te schaffen. U profiteert dan niet van de verlaagde bijtelling over de volle 60 maanden, maar slechts over de resterende maanden.

Benut de mogelijkheden van de werkkostenregeling (wkr)

Uitgangspunt van de wkr is dat alle vergoedingen en verstrekkingen aan werknemers loon vormen, ook als het gaat om kosten die 100% zakelijk zijn. Er is een vrije ruimte waarbinnen vergoedingen en verstrekkingen belastingvrij gegeven kunnen worden. De vrije ruimte bedraagt in 2022 1,7% over de eerste € 400.000 van de fiscale loonsom en 1,18% over het meerdere.

Let op! In verband met de energiecrisis is voorgesteld om de vrije ruimte in 2023 over de eerste € 400.000 van de loonsom te verhogen naar 3%. Met ingang van 2024 geldt een vrije ruimte van 1,92% over de eerste € 400.000. Maak van deze extra vrije ruimte gebruik!

Is het totale bedrag aan vergoedingen en verstrekkingen aan uw werknemer hoger dan de vrije ruimte, dan moet u over het meerdere een zogenaamde eindheffing van 80% betalen.

Bonussen en eindejaarsuitkeringen zijn doorgaans bruto. Wellicht kunt u deze uitkeringen geheel of gedeeltelijk belastingvrij doen, bijvoorbeeld in de vorm van een vergoeding voor reiskosten. Mogelijk hebt u nog een deel van de vrije ruimte over om bonussen belastingvrij uit te betalen.

Voor bepaalde vergoedingen en verstrekkingen gelden aparte vrijstellingen, die niet ten laste komen van de vrije ruimte. Wanneer de vergoeding hoger is dan de daarvoor geldende norm, dan is het deel boven de norm belastbaar loon van de werknemer. Er zijn ook verstrekkingen die op nihil worden gewaardeerd. Daarvoor hoeft dus geen bedrag bij het loon geteld te worden.

Gerichte vrijstelling thuiswerkkosten

Met ingang van 2022 is een gerichte vrijstelling voor de vergoeding van kosten van thuiswerken opgenomen in de wet. Vergoedingen tot een bedrag van € 2 per thuisgewerkte dag of gedeelte daarvan zijn vrijgesteld. Voor een werkdag kan niet zowel de vrijstelling voor een thuiswerkvergoeding als de vrijstelling voor een vergoeding voor kosten van woon-werkverkeer worden toegepast. Wel kan op een thuiswerkdag een vergoeding voor een dienstreis worden toegekend.

Op basis van de verhouding thuiswerkdagen en werkdagen op de vaste werkplek kan een combinatie van thuiswerk- en reiskostenvergoeding worden gegeven. In 2023 gaat deze gerichte vrijstelling naar € 2,13 per thuisgewerkte dag.



Compensatie transitievergoeding

De verplichting om het loon door te betalen aan een zieke werknemer eindigt in de regel na 104 weken van arbeidsongeschiktheid. Op dat moment vervalt ook het opzegverbod wegens ziekte en kan de werkgever een ontslagvergunning aanvragen bij het UWV. Bij het ontslag moet de werkgever aan de werknemer een transitievergoeding betalen. Werkgevers kunnen compensatie aanvragen voor de transitievergoeding die zij hebben betaald bij het ontslag van een langdurig zieke werknemer. De compensatieregeling geldt voor transitievergoedingen die op of na 1 juli 2015 zijn betaald. Het UWV voert de compensatieregeling uit. Op het werkgeversportaal van de website van het UWV is het aanvraagformulier voor de compensatieregeling beschikbaar.

Om in aanmerking te komen voor de compensatie gelden de volgende voorwaarden:

- de arbeidsovereenkomst is (gedeeltelijk) geëindigd wegens langdurige arbeidsongeschiktheid;
- de werknemer was nog ziek bij het einde van het dienstverband; en
- de werkgever heeft een transitievergoeding betaald aan de werknemer.

De compensatie is niet hoger dan het bedrag van de transitievergoeding waar de werknemer recht op had aan het einde van de periode van verplichte loon-doorbetaling, dus na 104 weken ziekte. Er bestaat ook recht op compensatie als het reguliere opzegverbod wegens ziekte vóór 1 juli 2015 is geëindigd, maar de dienstbetrekking na die datum tot een einde is gekomen. De compensatie moet binnen zes maanden na betaling van de transitievergoeding worden aangevraagd.

Bijtelling privégebruik fiets

Wanneer een werknemer een fiets ter beschikking heeft gekregen van zijn werkgever, dan moet voor het privégebruik van de fiets een bijtelling bij het loon plaatsvinden. Er geldt een forfaitaire bijtelling van 7% van de cataloguswaarde van de fiets op jaarbasis. De regeling

geldt voor gewone fietsen, e-bikes en speedpedelecs, ongeacht of de werknemer de fiets daadwerkelijk privé gebruikt.

Als de werknemer voor de kilometers met de fiets van de zaak een kilometervergoeding ontvangt, is deze vergoeding belast. De werknemer is niet verplicht om met de fiets naar het werk te komen. Wanneer hij met het openbaar vervoer of de auto reist in plaats van met de fiets, kan de werkgever hem voor die dagen een onbelaste kilometervergoeding geven. Ook als de werknemer met de fiets van de zaak naar het station rijdt en dan met het openbaar vervoer verder reist, kan de werkgever de reiskosten voor het openbaar vervoer belastingvrij vergoeden.

In het geval van een elektrische fiets van de zaak kan de werkgever de kosten van het thuis opladen van de accu vergoeden aan de werknemer. Als de werknemer de kosten zelf betaalt zijn deze niet aftrekbaar en komen deze niet in mindering op de bijtelling.

Aandachtspunten jaarafsluiting

Controleer voor het afsluiten van het boekjaar onderstaande punten:

- Loonkostenvoordeel (LKV) oudere werknemers.
- LKV arbeidsbeperkte werknemers.
- LKV doelgroep banenafpraak en scholingsbelemmerden.
- Leningen verstrekt aan personeel.

Hebt u werknemers in dienst die ouder zijn dan 56 jaar? Of werknemers die (deels) arbeidsongeschikt of werkloos zijn? Dan hebt u mogelijk recht op een loonkostenvoordeel.

DGA EN BV

Dividend

Het tarief voor dividenduitkeringen aan dga's bedraagt in 2022 en 2023 26,9%. Een dividenduitkering kan gebruikt worden om een schuld aan de bv af te lossen. Als de dividenduitkering voor de jaarwisseling wordt gedaan, leidt dat



mogelijk tot een hoger vermogen in box 3 en dus meer belasting in box 3.

Schenken van aandelen

Er ligt een wetsvoorstel om het doorschuiven van de belastingclaim op aanmerkelijkbelangaandelen bij schenking daarvan af te schaffen per 1 januari 2023. Als u overweegt om aandelen in een bv, die een onderneming drijft, te schenken kan het voordelig zijn dit nog in 2022 te doen.

Salaris dga

De dga en zijn partner zijn wettelijk verplicht om voor hun werk voor de bv ten minste een gebruikelijk loon te ontvangen. Het gebruikelijk loon is in 2022 het hoogste van de volgende bedragen:

1. 75% van het salaris uit de meest vergelijkbare dienstbetrekking;
2. het hoogste salaris van de overige werknemers van de bv;
3. € 48.000.

De bv mag aannemelijk maken dat het salaris van de dga lager moet zijn. De zogenaamde doelmatigheidsmarge, waardoor het loon 25% lager mag zijn dan het loon uit de meest vergelijkbare dienstbetrekking, vervalt in 2023. Dat betekent in veel gevallen een verhoging van het gebruikelijk loon. Zorg voor een onderbouwing van uw gebruikelijk loon in 2023.

Let op! De verplichting om ten minste een gebruikelijk loon te betalen geldt voor iedere bv waarin u of uw partner een aanmerkelijk belang heeft en waarvoor u werkzaamheden verricht.

BTW

Doe tijdig suppletieaangifte

Ondernemers, die hun btw-aangifte over 2022 willen corrigeren of die een balanspost btw willen aangeven, kunnen berekening van belastingrente voorkomen door dit vóór 1 april 2023 te doen. Voor een suppletieaangifte moet u gebruik maken van een speciaal formulier op de website van de Belastingdienst. Bedragen van minder dan € 1.000 kunnen in de eerstvolgende reguliere aangifte omzetbelasting worden verwerkt.

Afdracht over privégebruik

Bij de aangifte over het laatste tijdvak van 2022 moet u btw afdragen over het privégebruik van zaken die tot de onderneming behoren. Voor het privégebruik van de auto kunt u gebruikmaken van een forfaitaire regeling. U draagt bij de aangifte over het laatste tijdvak van het jaar 2,7% van de catalogusprijs van de auto af. In plaats van de forfaitaire regeling kunt u btw afdragen over het werkelijke privégebruik. Dit kan voordeliger zijn. Voor een auto, die inclusief het jaar van ingebruikname vijf jaar in de onderneming is gebruikt, geldt een forfait van 1,5%. Heeft u bij de aankoop van de auto geen btw in aftrek gebracht, dan mag u voor de berekening van het privégebruik altijd uitgaan van het lagere forfait.

Herziening aftrek voorbelasting

De btw op bedrijfsmiddelen komt in aftrek naar gelang van de mate waarin u de bedrijfsmiddelen voor btw-belaste prestaties gebruikt. Heeft u de btw op bedrijfsmiddelen in het verleden geheel of gedeeltelijk in aftrek gebracht, dan moet de aftrek worden herzien als de mate van gebruik voor belaste prestaties is veranderd. Voor onroerende zaken is de herzieningstermijn negen jaar, volgend op het jaar waarin u de zaak bent gaan gebruiken. Voor roerende zaken, waarop wordt afgeschreven, bedraagt de herzieningstermijn vier jaar volgend op het jaar van ingebruikname. De herziening verwerkt u in de laatste aangifte van het jaar.

Het optimale bereiken.

Dat kunt u aan onze belastingadviseurs overlaten.



PRIVÉ

Subsidie elektrische auto

Particulieren komen in aanmerking voor subsidie bij de koop of lease van een elektrische auto. Het budget voor het jaar 2022 is al geruime tijd geleden uitgeput. De subsidieregeling eindigt per 1 januari 2025. Wie subsidie wil ontvangen, zal moeten wachten tot na 1 januari 2023 met de aanschaf van een nieuwe of een gebruikte elektrische auto.

Categorie	2023	2024
Nieuwe auto	€ 2.950	€ 2.550
Gebruikte auto	€ 2.000	€ 2.000

Een aanvrager komt gedurende de looptijd van de regeling slechts eenmaal in aanmerking voor subsidie.

Om voor subsidie in aanmerking te komen mag de catalogusprijs van de elektrische auto niet lager zijn dan € 12.000 en niet hoger dan € 45.000. De auto moet een actieradius hebben van minimaal 120 kilometer. In het geval van koop moet de auto ten minste drie jaar op naam van de koper blijven staan. In het geval van lease bedraagt de periode ten minste vier jaar. De subsidie bij leasecontracten wordt in maandelijkse bedragen van $\frac{1}{48}$ van het totaal uitgekeerd.

Beperk belastingheffing in box 3

Schulden komen in mindering op het vermogen in box 3. Dat geldt echter niet voor belastingschulden. Alleen erfbelastingsschulden kunnen als schuld in box 3 worden opgevoerd. U kunt de belastingheffing in box 3 beperken door

uw belastingschulden voor de jaarwisseling te betalen. Als u verwacht dat u belasting moet (bij)betalen, is het raadzaam om de Belastingdienst te vragen om een voorlopige aanslag of om een aangifte in te dienen en de aanslag voor de peildatum te betalen. Heeft u het verzoek uiterlijk acht weken voor het einde van het jaar gedaan, maar heeft de Belastingdienst nog niet of te laat gereageerd op het verzoek, dan mag u het nog niet betaalde bedrag wel als schuld in box 3 aanmerken.

Maak gebruik van de vrijstellingen

Er bestaan diverse vrijstellingen in box 3, bijvoorbeeld voor voorwerpen van kunst en wetenschap en voor groene beleggingen. Het kan aantrekkelijk zijn om belast vermogen (tijdelijk) om te zetten in vrijgesteld vermogen. Belegt u groen, dan bespaart u niet alleen belasting in box 3, maar profiteert u ook van een extra heffingskorting in box 1 van 0,7% van de waarde van de vrijgestelde beleggingen. Voor groene beleggingen geldt een vrijstelling van maximaal € 61.215 per persoon (€ 122.430 voor fiscale partners).

Vermogen overhevelen naar uw (klein)kinderen?

Bij uw overlijden gaat uw vermogen naar uw erfgenamen. De erfgenamen moeten over hun aandeel in de nalatenschap erfbelasting betalen. Heeft u geen testament, dan geldt het wettelijk erfrecht. Dat komt erop neer dat uw echtgenoot en de kinderen voor gelijke delen erven, waarbij het vruchtgebruik van de kindsdelen naar uw echtgenoot gaat. De kinderen krijgen een vordering op uw echtgenoot. Voor de echtgenoot geldt een hoge vrijstelling van € 680.645 (2023: € 723.526). De vrijstelling voor (klein)kinderen bedraagt € 21.559 (2023: € 22.917).

De wettelijke regeling kan goed uitpakken, maar een testament kan helpen om bij overlijden belasting te besparen. Soms wordt gekozen voor het verschuiven van erfbelasting in plaats van besparen van erfbelasting. Een mogelijke reden hiervoor is dat het geld vastzit, bijvoorbeeld in een huis of in beleggingen. Het kan fiscaal gunstig zijn

om ook de kleinkinderen te laten erven, bijvoorbeeld door voor hen legaten op te nemen in het testament.

Laat controleren of uw testament actueel is en nog past bij uw huidige situatie. Heeft u geen testament, overweeg dan om er een op te laten stellen.

Gebruik de schenkingsvrijstellingen

Door tijdens uw leven (een deel van) uw vermogen over te dragen aan uw kinderen kan de heffing van erfbelasting worden beperkt. Naast een jaarlijkse vrijstelling voor een schenking van ouders aan een kind van € 5.677 (2023: € 6.035) bestaat er voor kinderen tussen 18 en 40 jaar een verhoogde vrijstelling van € 27.231 (2023: € 28.947). Schenkingen aan kleinkinderen zijn vrijgesteld tot € 2.274 (2023: € 2.417).

Doet uw kind een dure studie? Als uw kind tussen 18 en 40 jaar is, mag u voor een dure studie eenmalig maximaal € 56.724 belastingvrij schenken.

Verruimde schenkingsvrijstelling eigen woning

De vrijstelling voor schenkingen, die verband houden met de financiering van een eigen woning van de begunstigde, bedraagt maximaal € 106.671 in 2022. Om van deze vrijstelling gebruik te maken hoeft er geen familierelatie tussen schenker en verkrijger te zijn. De verkrijger moet tussen 18 en 40 jaar oud zijn. Het bedrag van € 106.671 wordt bij schenkingen van ouders aan kinderen verminderd met eerder toegepaste verhoogde vrijstellingen.



De verruimde schenkingsvrijstelling eigen woning vervalt per 1 januari 2024. Per 1 januari 2023 wordt deze vrijstelling verlaagd tot het bedrag van de eenmalig verhoogde vrijstelling voor schenkingen van ouders aan hun kinderen. Deze vrijstelling bedraagt €28.947 in 2023.

Aftrekposten hoogste inkomensschijf

Aftrek van betaalde hypotheekrente en persoonsgebonden aftrek in de hoogste tariefschijf gaat in 2022 tegen 40% in plaats van tegen het tabeltarief van 49,5%. In 2023 daalt het aftrektarief naar 36,93%. De hoogste tariefschijf begint in 2022 bij een inkomen van €69.398 en in 2023 bij €73.031.

Persoonsgebonden aftrek

Onder de persoonsgebonden aftrek vallen de volgende aftrekposten:

- uitgaven onderhoudsverplichtingen;
- uitgaven specifieke zorgkosten;
- weekenduitgaven gehandicapten; en
- aftrekbare giften.

Het zo mogelijk naar voren halen van uitgaven die kwalificeren als persoonsgebonden aftrek of het in 2022 vooruit betalen van hypotheekrente over de eerste helft van 2023 kan voordelig zijn.

Vraag middeling aan bij wisselende inkomens

Mensen met een sterk wisselend inkomen in box 1 kunnen met een beroep op de middelingsregeling een vermindering van belasting verkrijgen. De inkomens over drie opeenvolgende jaren worden gemiddeld waarna de belasting per jaar over het gemiddelde inkomen wordt berekend. Het verschil tussen de eerder berekende belasting en de herrekenende belasting, verminderd met een drempelbedrag van €545, wordt op verzoek teruggegeven.

De middelingsregeling wordt per 1 januari 2023 afgeschaft. Middeling is voor het laatst mogelijk over een tijdvak waarin het inkomen over het jaar 2022



is begrepen. Dat betekent dat middeling voor het laatst mogelijk is over de jaren 2022 tot en met 2024.

Giften

Voor aftrek van giften aan het algemeen nut beogende instellingen en aan steunstichtingen SBBI geldt een drempel van 1% van het verzamelinkomen van u en uw fiscale partner samen, met een minimum van €60. Betaal de geplande giften voor twee jaar in één jaar om de invloed van de aftrekdrempel te beperken. Voor giften in de vorm van een periodieke uitkering met een looptijd van ten minste vijf jaar geldt de aftrekdrempel niet. Wel wordt voor deze giften een plafond van €250.000 per jaar ingevoerd op 1 januari 2023, met terugwerkende kracht tot 4 oktober 2022.

Premies lijfrente- en verzekeringen

Betaalde premies voor lijfrente- en verzekeringen zijn onder voorwaarden aftrekbaar. Voor iemand die op 1 januari de AOW-leeftijd nog niet heeft bereikt bedraagt de aftrekbare premie, dat is de jaarruimte, in 2022 13,3% van de premiegrondslag. De jaarruimte is maximaal €13.570. De jaarruimte wordt verminderd met de opbouw van pensioenaanspraken en dotaties aan de oudedagsreserve. Wie in de voorgaande zeven jaren de jaarruimte niet of niet geheel heeft benut, kan gebruik maken van een aanvullende aftrek. Deze zogenoemde reserveringsruimte bedraagt 17% van de premiegrondslag in het jaar van aftrek. Er geldt een maximum van €7.587.

Voor wie aan het begin van het kalenderjaar maximaal tien jaar jonger is dan de AOW-leeftijd wordt dit maximum verhoogd tot €14.978. De premiegrondslag is het totaal van de winst uit onderneming, het resultaat uit werkzaamheden en het inkomen uit arbeid in het vorige jaar, met een maximum van €114.866 in 2022 en verminderd met de franchise ter grootte van €12.837.

De aftrek van lijfrentepremies kan leiden tot een belastingvoordeel als de uitkeringen uit de lijfrente in de toekomst zijn belast tegen een lager tarief dan het tarief in het jaar van betaling van de premie.

Denk aan het verrekenbeding van uw huwelijkse voorwaarden

Via huwelijkse voorwaarden kunnen echtgenoten afwijkingen van het wettelijk regime van de verdeling van goederen vastleggen. Huwelijkse voorwaarden bevatten vaak een vorm van periodieke verrekening van de inkomsten. In veel gevallen vervalt het recht op verrekening als er niet binnen een zekere termijn is verrekend. In de praktijk vindt periodieke verrekening tijdens het huwelijk vrijwel nooit plaats. Mocht het huwelijk stranden, dan kan het niet verrekenen ertoe leiden dat het totale vermogen wordt verdeeld alsof er een gemeenschap van goederen was. Wie dat wil voorkomen doet er goed aan voor het einde van het jaar het inkomensoverschot te verdelen.

TEN SLOTTE

Maak een overzicht van alle zaken en aandachtspunten voor 2022 en 2023.

Denk aan het tijdig indienen van aanvragen, het vastleggen van gemaakte afspraken en dergelijke. Pak er uw overzichten van voorgaande jaren bij om te voorkomen dat u iets vergeet.

Zorg ervoor dat u in ieder geval de actiepunten voor 2022 tijdig afhandelt.



Scheers Groep

ADVISEURS EN ACCOUNTANTS

Roermond

Mussenberg 1
6049 GZ Herten
Postbus 259
6040 AG Roermond
T +31 (0)475 31 08 87
roermond@scheersgroep.nl

Hoensbroek

Juliana Bernhardlaan 120
6432 GX Hoensbroek
T +31 (0)45 575 02 47
hoensbroek@scheersgroep.nl

Maastricht

Sint Hubertuslaan 8-10
6211 KD Maastricht
T +31 (0)43 604 92 70
maastricht@scheersgroep.nl

www.scheersgroep.nl